INFORME MACRO SOCIAL Y ECONÓMICO N°62

III Trimestre de 2025

–Datos disponibles en fuentes oficiales hasta el 28 de octubre de 2025-

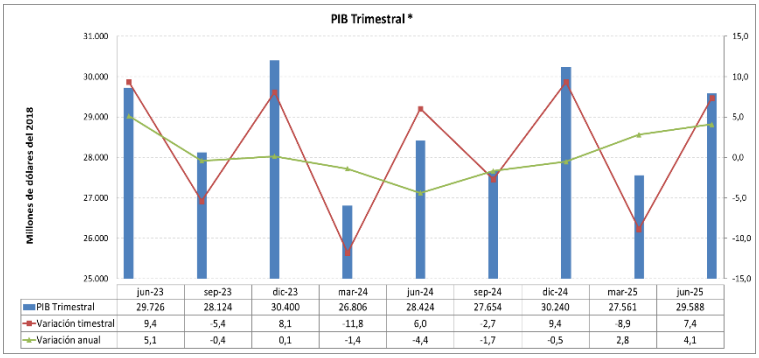

	jun-23	sep-23	dic-23	mar-24	jun-24	sep-24	dic-24	mar-25	jun-25
PIB Trimestral	29.726	28.124	30.400	26.806	28.424	27.654	30.240	27.561	29.588
Variación timestral	9,4	-5,4	8,1	-11,8	6,0	-2,7	9,4	-8,9	7,4
Variación anual	5,1	-0,4	0,1	-1,4	-4,4	-1,7	-0,5	2,8	4,1

En el segundo trimestre de 2025[1] se observa un crecimiento del 7.4% en lo que refiere a la variación de la producción nacional trimestral. Al comparar el Producto Interno Bruto -PIB- alcanzado en el segundo trimestre de 2025, con el de un año atrás, se observa un crecimiento de la producción del 4.1%.

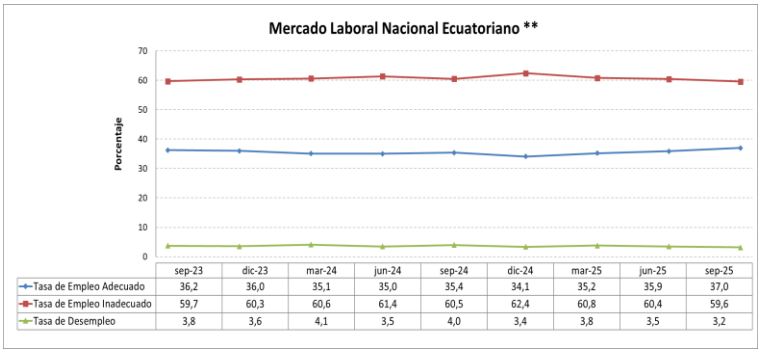

	sep-23	dic-23	mar-24	jun-24	sep-24	dic-24	mar-25	jun-25	sep-25
Tasa de Empleo Adecuado	36,2	36,0	35,1	35,0	35,4	34,1	35,2	35,9	37,0
Tasa de Empleo Inadecuado	59,7	60,3	60,6	61,4	60,5	62,4	60,8	60,4	59,6
Tasa de Desempleo	3,8	3,6	4,1	3,5	4,0	3,4	3,8	3,5	3,2

En lo referente al mercado laboral a nivel nacional, la tasa de desempleo en el tercer trimestre de 2025 se ubicó en 3.2%. En lo concerniente al empleo inadecuado, se observa que llegó a ubicarse en 59.6%. En el mismo período objeto de estudio, el empleo adecuado alcanzó el 37% del total de la PEA, lo que representa 1.6 puntos porcentuales más a lo alcanzado en el tercer trimestre de 2024.

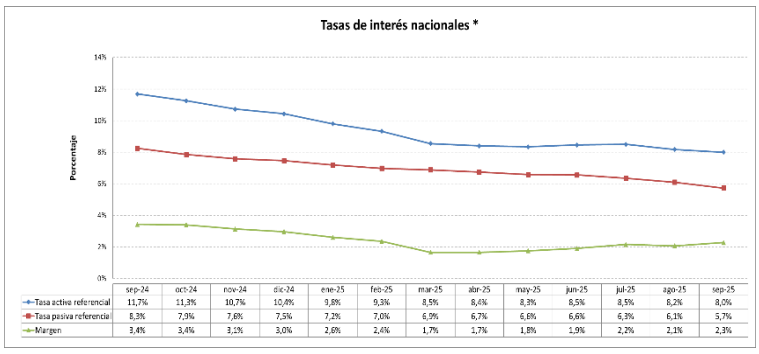

	sep-24	oct-24	nov-24	dic-24	ene-25	feb-25	mar-25	abr-25	may-25	jun-25	jul-25	ago-25	sep-25
Tasa activa referencial	11,7%	11,3%	10,7%	10,4%	9,8%	9,3%	8,5%	8,4%	8,3%	8,5%	8,5%	8,2%	8,0%
Tasa pasiva referencial	8,3%	7,9%	7,6%	7,5%	7,2%	7,0%	6,9%	6,7%	6,6%	6,6%	6,3%	6,1%	5,7%
Margen	3,4%	3,4%	3,1%	3,0%	2,6%	2,4%	1,7%	1,7%	1,8%	1,9%	2,2%	2,1%	2,3%

La tasa activa referencial a septiembre de 2025 llegó al 8.0%, representando 3.7 puntos porcentuales menos a lo registrado en septiembre de 2024. Por otro lado, en el mismo período, la tasa pasiva referencial se ubicó en 5.7%. El margen financiero –diferencia entre tasa activa y tasa pasiva– registró un valor de 2.3 puntos porcentuales dentro del mismo período de análisis.

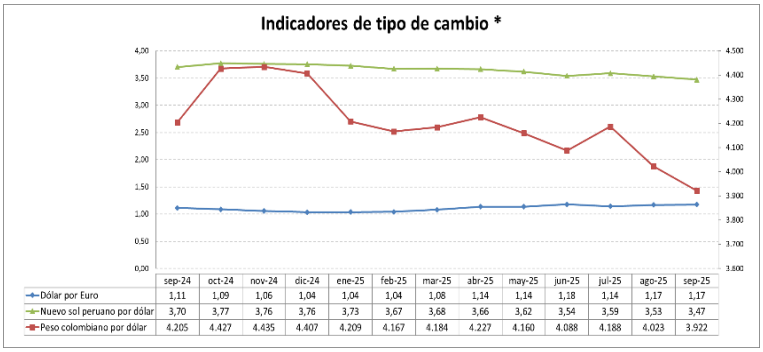

	sep-24	oct-24	nov-24	dic-24	ene-25	feb-25	mar-25	abr-25	may-25	jun-25	jul-25	ago-25	sep-25
Dólar por Euro	1,11	1,09	1,06	1,04	1,04	1,04	1,08	1,14	1,14	1,18	1,14	1,17	1,17
Nuevo sol peruano por dólar	3,70	3,77	3,76	3,76	3,73	3,67	3,68	3,66	3,62	3,54	3,59	3,53	3,47
Peso colombiano por dólar	4.205	4.427	4.435	4.407	4.209	4.167	4.184	4.227	4.160	4.088	4.188	4.023	3.922

Entre septiembre de 2024 y septiembre de 2025, el peso colombiano se apreció un 6.75% frente al dólar estadounidense; de igual manera, el sol peruano registró una apreciación del 6.28 % en el mismo período. En cuanto a la relación dólar–euro, el dólar se depreció un 5.46% en el transcurso de dicho año.

[1]Este dato trimestral presenta el Banco Central con un rezago aproximado de uno o dos trimestres.

Nota: Los datos estadísticos presentados, en ciertos casos, varían de un informe al otro ya que se procede a realizar el ajuste de los datos, en función de las cifras definitivas presentadas por las entidades oficiales correspondientes.

Fuentes: *Banco Central del Ecuador. **Instituto Nacional de Estadística y Censos.

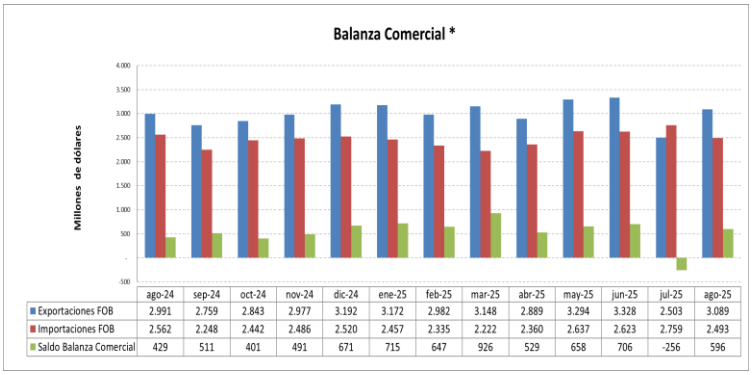

	ago-24	sep-24	oct-24	nov-24	dic-24	ene-25	feb-25	mar-25	abr-25	may-25	jun-25	jul-25	ago-25
Exportaciones FOB	2.991	2.759	2.843	2.977	3.192	3.172	2.982	3.148	2.889	3.294	3.328	2.503	3.089
Importaciones FOB	2.562	2.248	2.442	2.486	2.520	2.457	2.335	2.222	2.360	2.637	2.623	2.759	2.493
Saldo Balanza Comercial	429	511	401	491	671	715	647	926	529	658	706	-256	596

La balanza comercial ecuatoriana registró en agosto de 2025 un superávit de 596 millones de dólares. Al comparar las exportaciones de agosto de 2024 con las de agosto de 2025, se observa un incremento del 3.9%. Por su parte, las importaciones en el mismo período presentaron un decrecimiento del 2.68%.

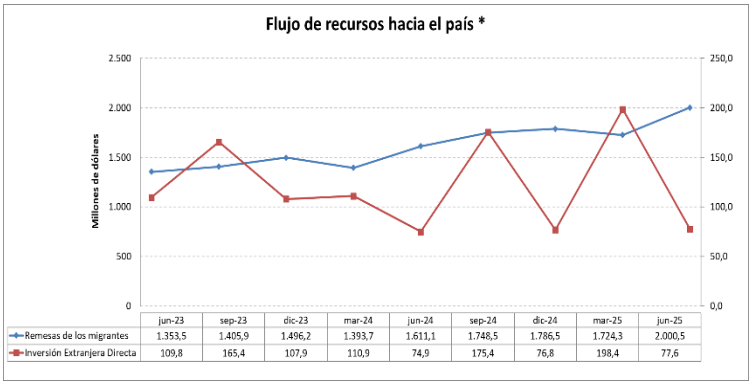

	jun-23	sep-23	dic-23	mar-24	jun-24	sep-24	dic-24	mar-25	jun-25
Remesas de los migrantes	1.353,5	1.405,9	1.496,2	1.393,7	1.611,1	1.748,5	1.786,5	1.724,3	2.000,5
Inversión Extranjera Directa	109,8	165,4	107,9	110,9	74,9	175,4	76,8	198,4	77,6

En el segundo trimestre de 2025, la inversión extranjera directa en el país registró un valor de 77.6 millones de dólares, lo que representa un incremento del 3.6% respecto a lo registrado en el mismo período de 2024. Por concepto de remesas, durante el mismo trimestre se reportó un ingreso de 2000 millones de dólares, equivalente a un aumento del 24.16% en comparación con el valor observado un año atrás.

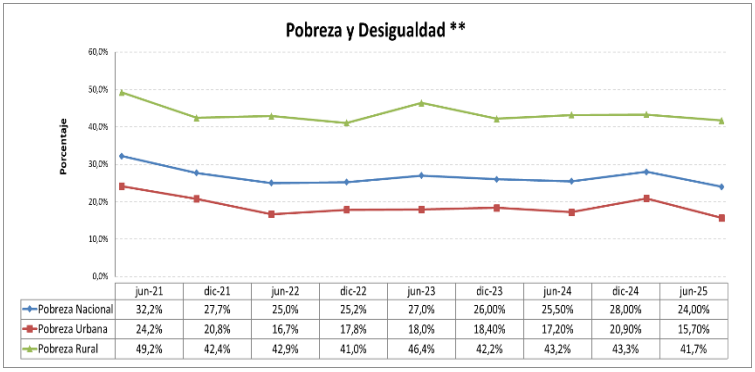

	jun-21	dic-21	jun-22	dic-22	jun-23	dic-23	jun-24	dic-24	jun-25
Pobreza Nacional	32,2%	27,7%	25,0%	25,2%	27,0%	26,00%	25,50%	28,00%	24,00%
Pobreza Urbana	24,2%	20,8%	16,7%	17,8%	18,0%	18,40%	17,20%	20,90%	15,70%
Pobreza Rural	49,2%	42,4%	42,9%	41,0%	46,4%	42,2%	43,2%	43,3%	41,7%

La pobreza nacional[2] se ubicó en 24% en junio de 2025. Al compararla con el valor registrado en el mismo período de 2024, se observa una reducción de 1.5 puntos porcentuales. En cuanto a la pobreza por área de residencia, en el segundo trimestre de 2025 la pobreza urbana alcanzó el 15.7%, mientras que la pobreza rural se situó en 41.7%.

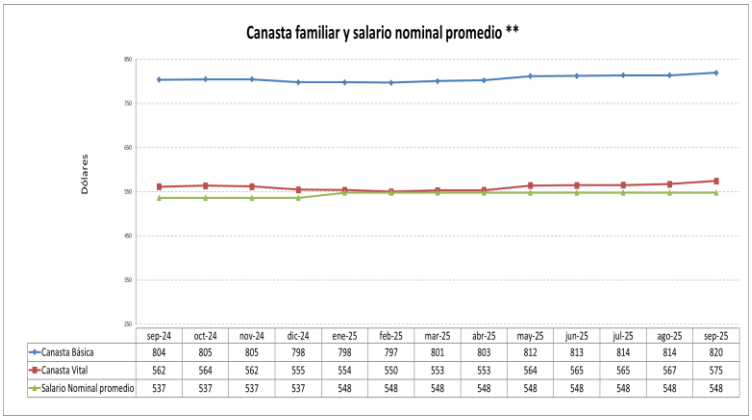

	sep-24	oct-24	nov-24	dic-24	ene-25	feb-25	mar-25	abr-25	may-25	jun-25	jul-25	ago-25	sep-25
Canasta Básica	804	805	805	798	798	797	801	803	812	813	814	814	820
Canasta Vital	562	564	562	555	554	550	553	553	564	565	565	567	575
Salario Nominal promedio	537	537	537	537	548	548	548	548	548	548	548	548	548

El costo de la canasta básica ecuatoriana para septiembre de 2025 fue de 820 dólares, comparando con el costo de la canasta básica de un año atrás, se observa un incremento del 1.98%. De igual forma, en el mismo período objeto de comparación, la canasta vital –canasta que contiene menos productos que la básica–, alcanzó un valor de 575 dólares. El salario nominal en el período objeto de estudio se ubicó en 548 dólares, esto refleja que en promedio un hogar ecuatoriano necesita de 1.05 salarios básicos al mes, para poder acceder a los productos y servicios que contempla la canasta vital.

[2] Este dato trimestral presenta el INEC con un rezado aproximado de uno o dos trimestres

Nota: Los datos estadísticos presentados, en ciertos casos, varían de un informe al otro ya que se procede a realizar el ajuste de los datos, en función de las cifras definitivas presentadas por las entidades oficiales correspondientes.

Fuentes: *Banco Central del Ecuador. **Instituto Nacional de Estadística y Censos.

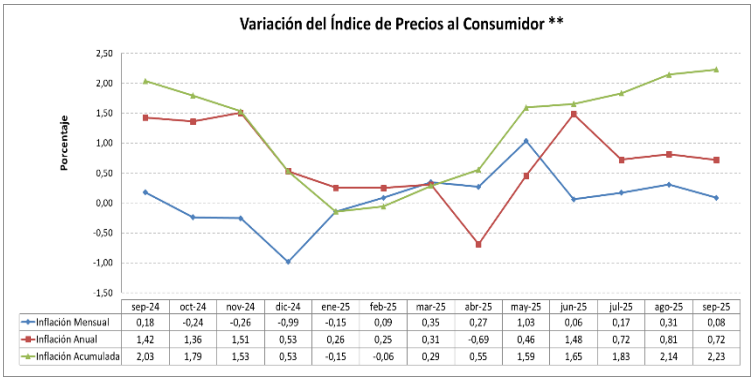

	sep-24	oct-24	nov-24	dic-24	ene-25	feb-25	mar-25	abr-25	may-25	jun-25	jul-25	ago-25	sep-25
Inflación Mensual	0,18	-0,24	-0,26	-0,99	-0,15	0,09	0,35	0,27	1,03	0,06	0,17	0,31	0,08
Inflación Anual	1,42	1,36	1,51	0,53	0,26	0,25	0,31	-0,69	0,46	1,48	0,72	0,81	0,72
Inflación Acumulada	2,03	1,79	1,53	0,53	-0,15	-0,06	0,29	0,55	1,59	1,65	1,83	2,14	2,23

Para septiembre de 2025 se registró una inflación mensual de 0.08%, al compararla con el mismo período del año anterior, se observa una disminución de 0.1 puntos porcentuales para el período actual. Así mismo, en septiembre de 2024 y septiembre de 2025, la inflación acumulada fue de 2.23%, esto quiere decir 0.19 puntos porcentuales más a lo registrado un año atrás.

Nota: Los datos estadísticos presentados, en ciertos casos, varían de un informe al otro ya que se procede a realizar el ajuste de los datos, en función de las cifras definitivas presentadas por las entidades oficiales correspondientes.

Fuentes: *Banco Central del Ecuador. **Instituto Nacional de Estadística y Censos.

Glosario

Glosario de términos y significado de indicadores y fuentes de información consultadas

INDICADOR	SIGNIFICADO	FUENTE DE CÁLCULO
PRODUCCIÓN EN CIFRAS		
Producto Interno Bruto (PIB)	"El Producto Interno Bruto (PIB) es el valor de los bienes y servicios de uso final generados por los agentes económicos durante un período. Su cálculo -en términos globales y por ramas de actividad- se deriva de la construcción de la Matriz Insumo-Producto, que describe los flujos de bienes y servicios en el aparato productivo, desde la óptica de los productores y de los utilizadores finales". (Banco Central del Ecuador –BCE-. www.bce.fin.ec)	Banco Central del Ecuador (BCE)
Crecimiento económico o del PIB	"Es el aumento de la cantidad de bienes y servicios finales producidos en el país, durante un período determinado. El crecimiento económico se mide a través del incremento porcentual que registra el Producto Interno Bruto, medido a precios constantes de un año base, generalmente en el transcurso de un año". (BCE. www.bce.fin.ec)	Banco Central del Ecuador (BCE)
PRECIOS DE LA ECONOMÍA		
Tasa activa referencial	"Tasa Activa Referencial es igual al promedio ponderado semanal de las tasas de operaciones de crédito de entre 84 y 91 días, otorgadas por todos los bancos privados, al sector corporativo". (BCE. www.bce.fin.ec)	Banco Central del Ecuador (BCE)
Tasa pasiva referencial	"Tasa Pasiva Referencial, igual a la tasa nominal promedio ponderada semanal de todos los depósitos a plazo de los bancos privados, captados a plazos de entre 84 y 91 días". (BCE. www.bce.fin.ec)	Banco Central del Ecuador (BCE)
Inflación	"El fenómeno de la inflación se define como un aumento persistente y sostenido del nivel general de precios a través del tiempo". (Instituto Nacional de Estadística y Censos -INEC-. www.inec.gob.ec)	Instituto Nacional de Estadística y Censos (INEC).
Variación del índice de precios del productor	"Mide los cambios en los precios en la primera etapa de comercialización, de una canasta ponderada de bienes representativa de la oferta interna total da la economía. El precio objetivo a tener en cuenta es el de fábrica, si es un bien producido internamente, o el de la primera venta en el país, si es un bien importado". (INEC. www.inec.gob.ec)	Instituto Nacional de Estadística y Censos (INEC).
CUENTAS EXTERNAS		
Exportaciones	"Venta que se realiza en un mercado extranjero de bienes (visibles) y servicios (invisibles)". (BCE. www.bce.fin.ec)	Banco Central del Ecuador (BCE)
Importaciones	"Compra que se realiza en un mercado extranjero de bienes (visibles) y servicios (invisibles)". (BCE. www.bce.fin.ec)	Banco Central del Ecuador (BCE)
Balanza comercial	"Cuenta que registra sistemáticamente las transacciones comerciales de un país; saldo del valor de las exportaciones menos las importaciones de bienes en un período determinado, generalmente un año. Si las exportaciones son mayores que las importaciones se habla de superávit; de lo contrario, de un déficit comercial". (BCE. www.bce.fin.ec)	Banco Central del Ecuador (BCE)
Inversión extranjera directa (IED)	"Esta categoría de inversión internacional refleja el objetivo, por parte de una entidad residente de una economía (inversionista directo), de obtener una participación duradera en una empresa residente de otra economía (empresa de inversión directa). La participación duradera implica una relación a largo plazo entre el inversionista directo y la empresa receptora de la inversión, y un grado significativo de influencia del inversionista en la dirección de la empresa. La inversión directa comprende la transacción inicial que establece la relación entre el inversionista y la empresa y todas las transacciones posteriores realizadas entre ellos y entre empresas filiales". (BCE. www.bce.fin.ec)	Banco Central del Ecuador (BCE)
INDICADORES SOCIALES		
Pobreza por consumo o ingreso	"La Pobreza por consumo o método indirecto parte de la determinación de una canasta de bienes y servicios que permitiría, a un costo mínimo, la satisfacción de las necesidades básicas, y define como pobres a los hogares cuyo ingreso o consumo se ubique por debajo del costo de esta canasta (pobreza coyuntural)". (INEC. www.inec.gob.ec)	Instituto Nacional de Estadística y Censos (INEC).
Salario nominal promedio	"Es la sumatoria del Salario Básico Unificado, el promedio anual de la décimo tercera remuneración y el promedio anual de la décimo cuarta remuneración". (BCE. www.bce.fin.ec)	Banco Central del Ecuador (BCE)

Nota: Los datos estadísticos presentados, en ciertos casos, varían de un informe al otro ya que se procede a realizar el ajuste de los datos, en función de las cifras definitivas presentadas por las entidades oficiales correspondientes.

Fuentes: *Banco Central del Ecuador. **Instituto Nacional de Estadística y Censos.

Canasta familiar básica	Se compone de 75 artículos con probabilidad de ser consumidos al menos una vez al mes por parte de un hogar que cumple con tres condiciones: sus ingresos son iguales a sus gastos, se compone de 4 integrantes, con 1,6 perceptores de ingresos. (INEC. www.inec.gob.ec)	Instituto Nacional de Estadística y Censos (INEC).
Canasta familiar vital	Se compone de 73 artículos, pero en menor cantidad y calidad que la canasta básica. Esta siempre se iguala con el ingreso promedio cada inicio de gobierno para realizar seguimiento. Es la cantidad mínima de productos que se pueden adquirir con el ingreso mínimo. (INEC. www.inec.gob.ec)	Instituto Nacional de Estadística y Censos (INEC).
Tasa de empleo adecuado	"Es el porcentaje de personas con empleo que, durante la semana de referencia, perciben ingresos laborales iguales o superiores al salario mínimo, trabajan igual o más de 40 horas a la semana, independientemente del deseo y disponibilidad de trabajar horas adicionales. También forman parte de esta categoría, las personas con empleo que, durante la semana de referencia, perciben ingresos laborales iguales o superiores al salario mínimo, trabajan menos de 40 horas, pero no desean trabajar horas adicionales". (INEC. www.inec.gob.ec)	Instituto Nacional de Estadística y Censos (INEC).
Tasa de empleo inadecuado	"Es el porcentaje de personas con empleo que no satisfacen las condiciones mínimas de horas o ingresos y, que durante la semana de referencia, perciben ingresos laborales menores al salario mínimo y/o trabajan menos de 40 horas a la semana, y pueden o no, desear y estar disponibles para trabajar horas adicionales. Constituyen la sumatoria de las personas en condición de subempleo, otro empleo inadecuado y no remunerados". (INEC. www.inec.gob.ec)	Instituto Nacional de Estadística y Censos (INEC).
Tasa de desempleo	"Es el porcentaje que resulta del cociente entre el número de desocupados y la población económicamente activa (PEA)". (INEC. www.inec.gob.ec)	Instituto Nacional de Estadística y Censos (INEC).
MIGRACIÓN EN CIFRAS		
Remesas	"Se refiere a las divisas que envían los migrantes hacia el país". (BCE. www.bce.fin.ec)	Banco Central del Ecuador (BCE)
ACTIVIDAD ECONÓMICA		
Índice de actividad económica coyuntural (IDEAC)	"El IDEAC es un indicador mensual, elaborado a base de ponderaciones sectoriales de diversas actividades de la esfera real. Mide la evolución económica coyuntural del país". (BCE. www.bce.fin.ec)	Banco Central del Ecuador (BCE)
Índice de confianza del consumidor (ICC)	"El ICC es un indicador mensual que proporciona información sobre el comportamiento del consumo dentro de los hogares ecuatorianos". (BCE. www.bce.fin.ec)	Banco Central del Ecuador (BCE)
Índice de confianza empresarial (ICE)	"El ICE es un indicador mensual que sintetiza las expectativas de los empresarios respecto de la situación económica de su empresa y del país en general". (BCE. www.bce.fin.ec)	Banco Central del Ecuador (BCE)

Nota: Los datos estadísticos presentados, en ciertos casos, varían de un informe al otro ya que se procede a realizar el ajuste de los datos, en función de las cifras definitivas presentadas por las entidades oficiales correspondientes.

Fuentes: *Banco Central del Ecuador. **Instituto Nacional de Estadística y Censos.