

INFORME MACRO SOCIAL Y ECONÓMICO N°41

II Trimestre de 2020

-Datos disponibles en fuentes oficiales hasta el 04 de agosto de 2020-

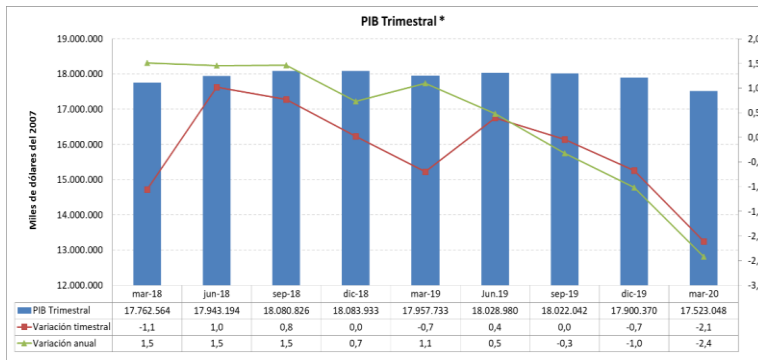

En el primer trimestre de 2020¹ se observa un decrecimiento del 2.1% en lo que refiere a la producción nacional trimestral. Al comparar el Producto Interno Bruto -PIB- alcanzado en el primer trimestre de 2020 con el de un año atrás, se observa una reducción de la producción del 2.4%, siendo el trimestre que registra la mayor caída de la producción en los últimos tres años.

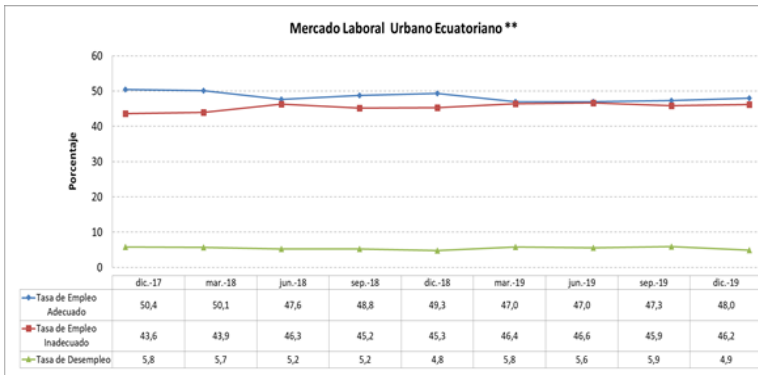

En lo referente al mercado laboral urbano, la tasa de desempleo en diciembre de 2019² se ubicó en 4.9%, lo que significa 0.1 puntos porcentuales más a lo registrado en el mismo período del año anterior. En lo concerniente al empleo inadecuado, se observa que llegó a ubicarse en 46.2%, siendo 0.9 puntos porcentuales más a lo alcanzado en diciembre de 2018. En el mismo período objeto de estudio, el empleo adecuado alcanzó el 48% del total de la PEA, si se comparan estos valores con los registrados un año atrás, se observa un decrecimiento de 1.3 puntos porcentuales.

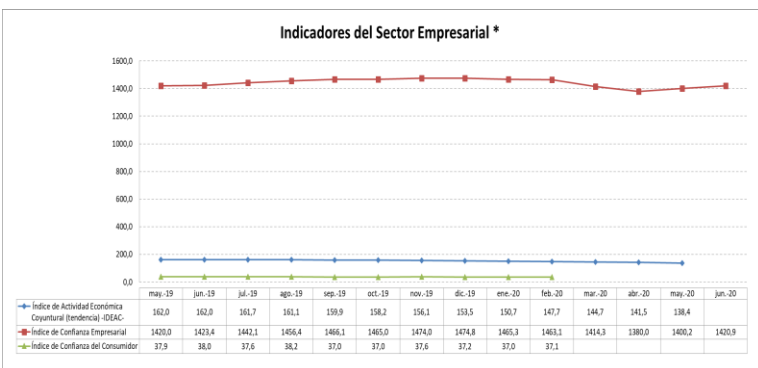

Para junio de 2020, el índice de confianza empresarial -ICE- registró un valor de 1420 puntos, lo que significó un valor similar a lo registrado un año atrás. En relación con el índice de confianza del consumidor, en febrero de 2020, se observa que este indicador registró 37.1 puntos, lo cual indica una variación anual negativa de 4.6%. Finalmente, durante el mes de mayo de 2020, el índice de actividad económica coyuntural -IDEAC- alcanzó los 138.4 puntos, comparando con lo obtenido un año atrás, se observa un decrecimiento del 14.6%.

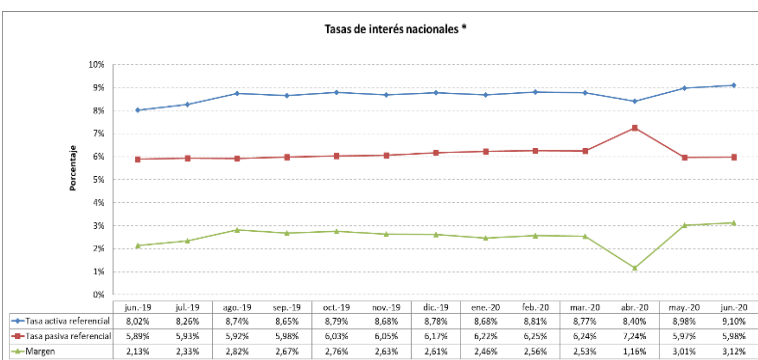

La tasa activa referencial a junio de 2020 llegó al 9.10%, representando 1.08 puntos porcentuales más a lo registrado en junio de 2019. Por otro lado, en el mismo período, la tasa pasiva referencial se ubicó en 5.98%. El margen financiero -diferencia entre tasa activa y tasa pasiva- registró un valor de 3.12 puntos porcentuales dentro del mismo período de análisis.

¹Este dato trimestral presenta el Banco Central con un rezago aproximado de uno o dos trimestres.

²Este dato trimestral presenta el Instituto Nacional de Estadística y Censos (INEC) con un rezago de dos trimestres.

Nota: Los datos estadísticos presentados, en ciertos casos, varían de un informe al otro ya que se procede a realizar el ajuste de los datos, en función de las cifras definitivas presentadas por las entidades oficiales correspondientes.

Indicadores de tipo de cambio *

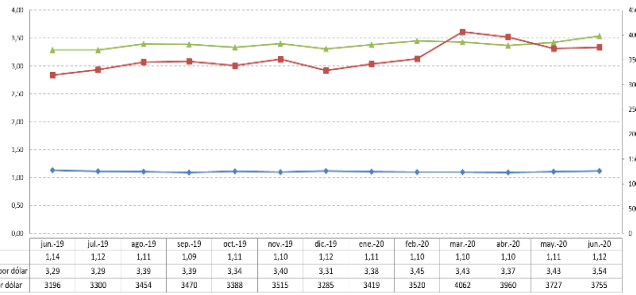

De junio de 2019 a junio de 2020, el peso colombiano se depreció frente al dólar en un 17.5%, alcanzando los 3,755 pesos por dólar. De igual forma, en el mismo período, el sol peruano se depreció en un 7.6%. En lo referente al dólar frente al euro, dentro del período actualmente estudiado, este se apreció en 1.8%.

Balanza Comercial *



La balanza comercial ecuatoriana para mayo del año 2020 registró un saldo positivo de 274 millones de dólares. Analizando las exportaciones realizadas en mayo de 2020 con las de mayo de 2019, se observa que estas decrecieron en un 27.2%. Así mismo, las importaciones en el mismo período objeto de análisis, una caída del 41.1%. Se debe resaltar que de marzo a mayo de 2020 se registra una caída significativa en las exportaciones e importaciones del Ecuador.

Flujo de recursos hacia el país *

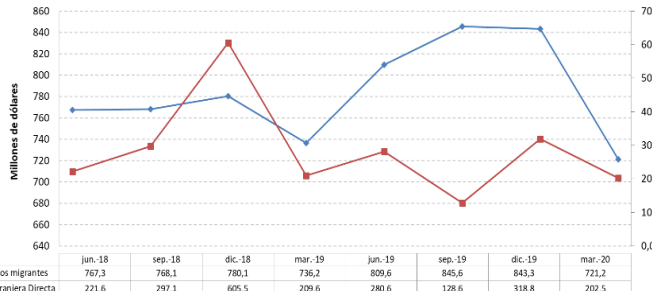

Para el primer trimestre 2020³ la inversión extranjera directa en el país fue de 202.5 millones de dólares, al compararla con la inversión extranjera recibida en el primer trimestre de 2019, se observa un decrecimiento del 3.4%. Por otro lado, se registró por concepto de remesas, un valor de 721.2 millones de dólares para los tres primeros meses 2020, al comparar con los valores registrados en el mismo periodo de un año atrás, se observa un decrecimiento del 2.0% para el actual período.

Pobreza y Desigualdad **

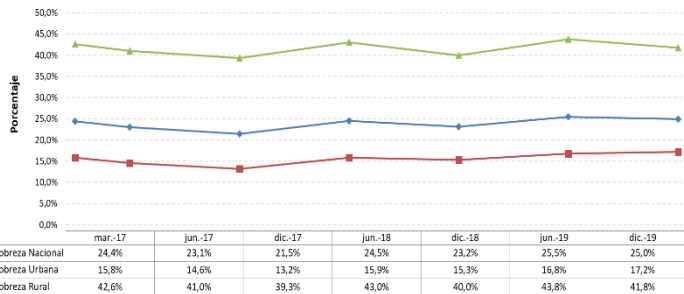

La pobreza nacional para diciembre de 2019⁴ se ubicó en 25%, al compararla con los valores obtenidos en el mismo período del año 2018, se puede observar un incremento de 1.8 puntos porcentuales para el período de análisis. En lo que refiere a la pobreza a nivel urbano, esta alcanzó el 17.2% y la pobreza rural un 41.8%.

³ Este dato trimestral presenta el Banco Central con un rezago aproximado de uno o dos trimestres.

⁴ Este dato trimestral presenta el INEC con un rezago de uno o dos trimestres.

Nota: Los datos estadísticos presentados, en ciertos casos, varían de un informe al otro ya que se procede a realizar el ajuste de los datos, en función de las cifras definitivas presentadas por las entidades oficiales correspondientes.

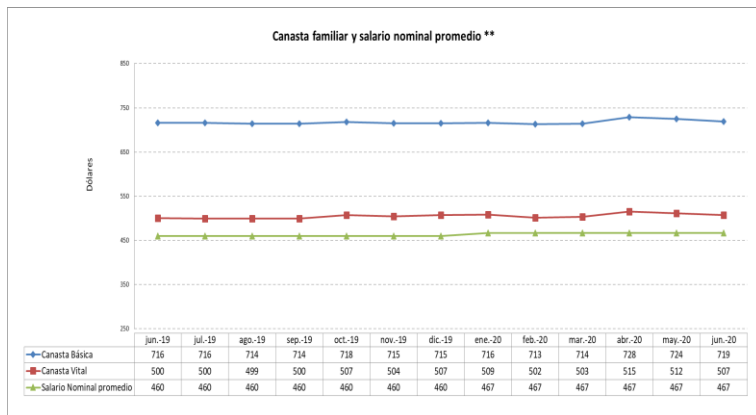

El costo de la canasta básica ecuatoriana para junio de 2020 fue de 719 dólares, comparando con el costo de la canasta básica de un año atrás, se observa que no existió mayor variación en el precio. De igual forma, en el mismo período objeto de comparación, la canasta vital –canasta que contiene menos productos que la básica–, alcanzó un valor de 507 dólares. El salario nominal en el período objeto de estudio se ubicó en 467 dólares, esto refleja que en promedio un hogar ecuatoriano necesita de 1.5 salarios básicos al mes, para poder acceder a los productos y servicios que contempla la canasta básica.

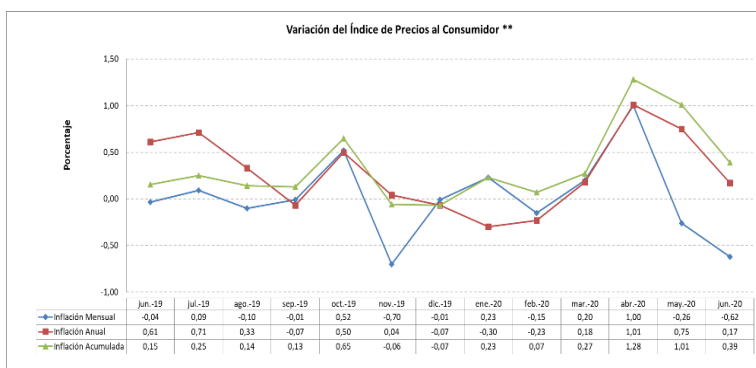

Para junio de 2020 se registró una inflación mensual de -0.62%, al compararla con el mismo período del año anterior, se observa un crecimiento de 0.58 puntos porcentuales para el periodo actual. Así mismo, entre enero y junio de 2020, la inflación acumulada fue de 0,39%, esto quiere decir 0.24 puntos porcentuales más a lo registrado un año atrás.

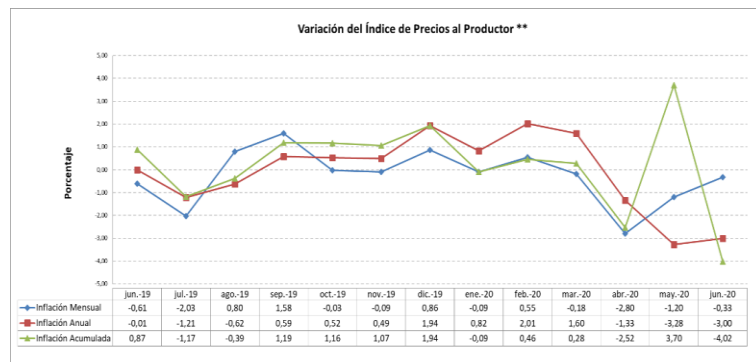

La inflación mensual al productor, para junio de 2020, fue de -0.33%. Del análisis de estos datos se desprende que para el período objeto de estudio, dicha inflación anual llegó al -3.0%, al contrastarla con lo registrado en el mismo período del año anterior, se aprecia un decrecimiento de 2.99 puntos porcentuales. En lo que respecta a la inflación acumulada de enero a junio de 2020, esta registró -4.02%.

Nota: Los datos estadísticos presentados, en ciertos casos, varían de un informe al otro ya que se procede a realizar el ajuste de los datos, en función de las cifras definitivas presentadas por las entidades oficiales correspondientes.

Fuentes: *Banco Central del Ecuador. **Instituto Nacional de Estadística y Censos (INEC).

Glosario

Glosario de términos y significado de indicadores y fuentes de información consultadas

INDICADOR	SIGNIFICADO	FUENTE DE CÁLCULO
PRODUCCIÓN EN CIFRAS		
Producto Interno Bruto (PIB)	“El Producto Interno Bruto (PIB) es el valor de los bienes y servicios de uso final generados por los agentes económicos durante un período. Su cálculo -en términos globales y por ramas de actividad- se deriva de la construcción de la Matriz Insumo-Producto, que describe los flujos de bienes y servicios en el aparato productivo, desde la óptica de los productores y de los utilizadores finales”. (Banco Central del Ecuador –BCE-. www.bce.fin.ec)	Banco Central del Ecuador (BCE)
Crecimiento económico o del PIB	“Es el aumento de la cantidad de bienes y servicios finales producidos en el país, durante un período determinado. El crecimiento económico se mide a través del incremento porcentual que registra el Producto Interno Bruto, medido a precios constantes de un año base, generalmente en el transcurso de un año”. (BCE. www.bce.fin.ec)	Banco Central del Ecuador (BCE)
PRECIOS DE LA ECONOMÍA		
Tasa activa referencial	“Tasa Activa Referencial es igual al promedio ponderado semanal de las tasas de operaciones de crédito de entre 84 y 91 días, otorgadas por todos los bancos privados, al sector corporativo”. (BCE. www.bce.fin.ec)	Banco Central del Ecuador (BCE)
Tasa pasiva referencial	“Tasa Pasiva Referencial, igual a la tasa nominal promedio ponderada semanal de todos los depósitos a plazo de los bancos privados, captados a plazos de entre 84 y 91 días”. (BCE. www.bce.fin.ec)	Banco Central del Ecuador (BCE)
Inflación	“El fenómeno de la inflación se define como un aumento persistente y sostenido del nivel general de precios a través del tiempo”. (Instituto Nacional de Estadística y Censos - INEC-. www.inec.gob.ec)	Instituto Nacional de Estadística y Censos (INEC).
Variación del índice de precios del productor	“Mide los cambios en los precios en la primera etapa de comercialización, de una canasta ponderada de bienes representativa de la oferta interna total de la economía. El precio objetivo a tener en cuenta es el de fábrica, si es un bien producido internamente, o el de la primera venta en el país, si es un bien importado”. (INEC. www.inec.gob.ec)	Instituto Nacional de Estadística y Censos (INEC).
CUENTAS EXTERNAS		
Exportaciones	“Venta que se realiza en un mercado extranjero de bienes (visibles) y servicios (invisibles)”. (BCE. www.bce.fin.ec)	Banco Central del Ecuador (BCE)
Importaciones	“Compra que se realiza en un mercado extranjero de bienes (visibles) y servicios (invisibles)”. (BCE. www.bce.fin.ec)	Banco Central del Ecuador (BCE)
Balanza comercial	“Cuenta que registra sistemáticamente las transacciones comerciales de un país; saldo del valor de las exportaciones menos las importaciones de bienes en un período determinado, generalmente un año. Si las exportaciones son mayores que las importaciones se habla de superávit; de lo contrario, de un déficit comercial”. (BCE. www.bce.fin.ec)	Banco Central del Ecuador (BCE)
Inversión extranjera directa (IED)	“Esta categoría de inversión internacional refleja el objetivo, por parte de una entidad residente de una economía (inversionista directo), de obtener una participación duradera en una empresa residente de otra economía (empresa de inversión directa). La participación duradera implica una relación a largo plazo entre el inversionista directo y la empresa receptora de la inversión, y un grado significativo de influencia del inversionista en la dirección de la empresa. La inversión directa comprende la transacción inicial que establece la relación entre el inversionista y la empresa y todas las transacciones posteriores realizadas entre ellos y entre empresas filiales”. (BCE. www.bce.fin.ec)	Banco Central del Ecuador (BCE)
INDICADORES SOCIALES		
Pobreza por consumo o ingreso	“La Pobreza por consumo o método indirecto parte de la determinación de una canasta de bienes y servicios que permitiría, a un costo mínimo, la satisfacción de las necesidades básicas, y define como pobres a los hogares cuyo ingreso o consumo se ubique por debajo del costo de esta canasta (pobreza coyuntural)”. (INEC. www.inec.gob.ec)	Instituto Nacional de Estadística y Censos (INEC).

Nota: Los datos estadísticos presentados, en ciertos casos, varían de un informe al otro ya que se procede a realizar el ajuste de los datos, en función de las cifras definitivas presentadas por las entidades oficiales correspondientes.

Fuentes: *Banco Central del Ecuador. **Instituto Nacional de Estadística y Censos (INEC).

Salario nominal promedio	“Es la sumatoria del Salario Básico Unificado, el promedio anual de la décimo tercera remuneración y el promedio anual de la décimo cuarta remuneración”. (BCE. www.bce.fin.ec)	Banco Central del Ecuador (BCE)
Canasta familiar básica	Se compone de 75 artículos con probabilidad de ser consumidos al menos una vez al mes por parte de un hogar que cumple con tres condiciones: sus ingresos son iguales a sus gastos, se compone de 4 integrantes, con 1,6 perceptores de ingresos. (INEC. www.inec.gob.ec)	Instituto Nacional de Estadística y Censos (INEC).
Canasta familiar vital	Se compone de 73 artículos, pero en menor cantidad y calidad que la canasta básica. Esta siempre se iguala con el ingreso promedio cada inicio de gobierno para realizar seguimiento. Es la cantidad mínima de productos que se pueden adquirir con el ingreso mínimo. (INEC. www.inec.gob.ec)	Instituto Nacional de Estadística y Censos (INEC).
Tasa de empleo adecuado	“Es el porcentaje de personas con empleo que, durante la semana de referencia, perciben ingresos laborales iguales o superiores al salario mínimo, trabajan igual o más de 40 horas a la semana, independientemente del deseo y disponibilidad de trabajar horas adicionales. También forman parte de esta categoría, las personas con empleo que, durante la semana de referencia, perciben ingresos laborales iguales o superiores al salario mínimo, trabajan menos de 40 horas, pero no desean trabajar horas adicionales”. (INEC. www.inec.gob.ec)	Instituto Nacional de Estadística y Censos (INEC).
Tasa de empleo inadecuado	“Es el porcentaje de personas con empleo que no satisfacen las condiciones mínimas de horas o ingresos y, que durante la semana de referencia, perciben ingresos laborales menores al salario mínimo y/o trabajan menos de 40 horas a la semana, y pueden o no, desear y estar disponibles para trabajar horas adicionales. Constituyen la sumatoria de las personas en condición de subempleo, otro empleo inadecuado y no remunerados”. (INEC. www.inec.gob.ec)	Instituto Nacional de Estadística y Censos (INEC).
Tasa de desempleo	“Es el porcentaje que resulta del cociente entre el número de desocupados y la población económicamente activa (PEA)”. (INEC. www.inec.gob.ec)	Instituto Nacional de Estadística y Censos (INEC).
MIGRACIÓN EN CIFRAS		
Remesas	“Se refiere a las divisas que envían los migrantes hacia el país”. (BCE. www.bce.fin.ec)	Banco Central del Ecuador (BCE)
ACTIVIDAD ECONÓMICA		
Índice de actividad económica coyuntural (IDEAC)	“El IDEAC es un indicador mensual, elaborado a base de ponderaciones sectoriales de diversas actividades de la esfera real. Mide la evolución económica coyuntural del país”. (BCE. www.bce.fin.ec)	Banco Central del Ecuador (BCE)
Índice de confianza del consumidor (ICC)	“El ICC es un indicador mensual que proporciona información sobre el comportamiento del consumo dentro de los hogares ecuatorianos”. (BCE. www.bce.fin.ec)	Banco Central del Ecuador (BCE)
Índice de confianza empresarial (ICE)	“El ICE es un indicador mensual que sintetiza las expectativas de los empresarios respecto de la situación económica de su empresa y del país en general”. (BCE. www.bce.fin.ec)	Banco Central del Ecuador (BCE)

Nota: Los datos estadísticos presentados, en ciertos casos, varían de un informe al otro ya que se procede a realizar el ajuste de los datos, en función de las cifras definitivas presentadas por las entidades oficiales correspondientes.

Fuentes: *Banco Central del Ecuador. **Instituto Nacional de Estadística y Censos (INEC).