INFORME MACRO SOCIAL Y ECONÓMICO N°21

II Trimestre de 2015

–Datos disponibles en fuentes oficiales hasta el 27 de julio de 2015-

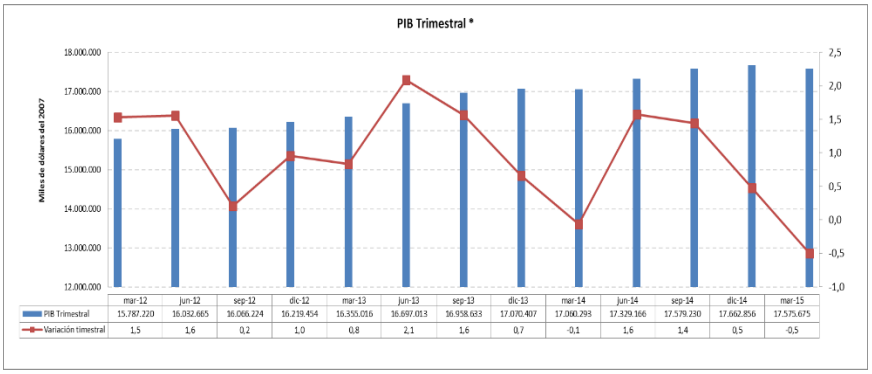

	mar-12	jun-12	sep-12	dic-12	mar-13	jun-13	sep-13	dic-13	mar-14	jun-14	sep-14	dic-14	mar-15
PIB Trimestral	15.787.220	16.032.665	16.066.224	16.239.454	16.355.016	16.697.013	16.958.633	17.070.407	17.060.293	17.329.166	17.579.230	17.662.856	17.575.675
Variación timestral	1,5	1,6	0,2	1,0	0,8	2,1	1,6	0,7	-0,1	1,6	1,4	0,5	-0,5

Durante el primer trimestre de 2015[1] se observa un decrecimiento trimestral del -0.5%, en lo que refiere a la producción nacional. Si comparamos el Producto Interno Bruto –PIB– trimestral alcanzado en marzo de 2015 con el registrado en el mismo período del año anterior, se observa un crecimiento anual de la producción nacional del 3.0%.

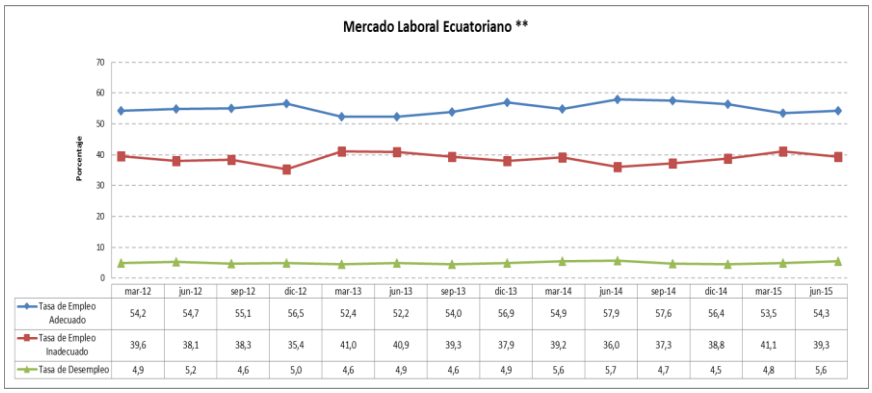

	mar-12	jun-12	sep-12	dic-12	mar-13	jun-13	sep-13	dic-13	mar-14	jun-14	sep-14	dic-14	mar-15	jun-15
Tasa de Empleo Adecuado	54,2	54,7	55,1	56,5	52,4	52,2	54,0	56,9	54,9	57,9	57,6	56,4	53,5	54,3
Tasa de Empleo Inadecuado	39,6	38,1	38,3	35,4	41,0	40,9	39,3	37,9	39,2	36,0	37,3	38,8	41,1	39,3
Tasa de Desempleo	4,9	5,2	4,6	5,0	4,6	4,9	4,6	4,9	5,6	5,7	4,7	4,5	4,8	5,6

La tasa de desempleo, en el sector urbano, se ubicó en 5.6% durante el segundo trimestre de 2015, al compararla con los valores registrados en el mismo período del año anterior, se observa una disminución de 0.1 puntos porcentuales. En lo referente al empleo inadecuado, observamos que éste llegó a ubicarse en 39.3%, siendo 3.3 puntos porcentuales más a lo registrado un año atrás. Para junio de 2015 el empleo adecuado alcanzó el 54.3%, lo cual refleja una caída de 3.6 puntos porcentuales en comparación con lo registrado en junio de 2014.

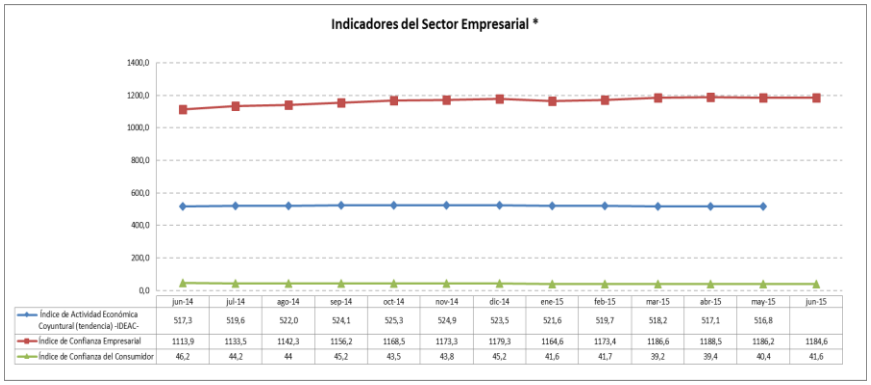

	jun-14	jul-14	ago-14	sep-14	oct-14	nov-14	dic-14	ene-15	feb-15	mar-15	abr-15	may-15	jun-15
Índice de Actividad Económica Coyuntural (tendencia) -IDEAC-	517,3	519,6	522,0	524,1	525,3	524,9	523,5	521,6	519,7	518,2	517,1	516,8	
Índice de Confianza Empresarial	1113,9	1133,5	1142,3	1156,2	1168,5	1173,3	1179,3	1164,6	1173,4	1186,6	1188,5	1186,2	1184,6
Índice de Confianza del Consumidor	46,2	44,2	44	45,2	43,5	43,8	45,2	41,6	41,7	39,2	39,4	40,4	41,6

Con respecto a los indicadores del sector empresarial, se puede apreciar una disminución en la puntuación del índice de confianza empresarial –ICE–, ya que, para junio de 2015, éste registró 1184.6 puntos, lo que representa 1.6 puntos menos, a lo registrado en mayo del mismo año. En relación al índice de confianza del consumidor, podemos observar una variación anual negativa del 9.95%. El índice de actividad económica nacional –IDEAC– alcanzó los 516.8 puntos para mayo de 2015.

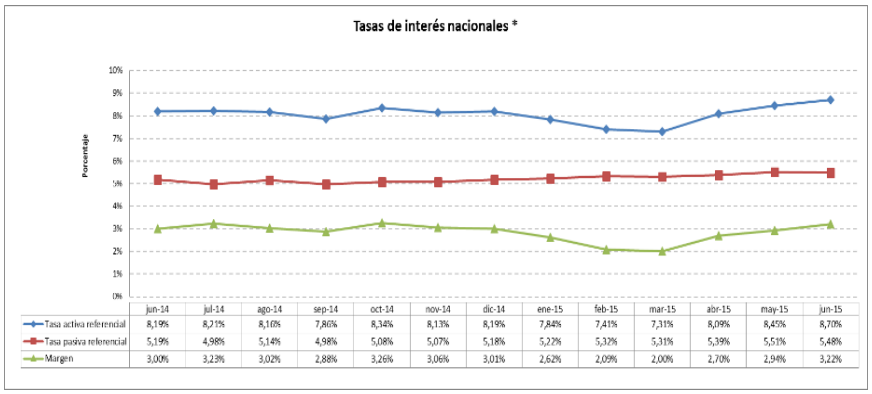

	jun-14	jul-14	ago-14	sep-14	oct-14	nov-14	dic-14	ene-15	feb-15	mar-15	abr-15	may-15	jun-15
Tasa activa referencial	8,19%	8,21%	8,16%	7,86%	8,34%	8,13%	8,19%	7,84%	7,41%	7,31%	8,09%	8,45%	8,70%
Tasa pasiva referencial	5,19%	4,98%	5,14%	4,98%	5,08%	5,07%	5,18%	5,22%	5,32%	5,31%	5,39%	5,51%	5,48%
Margen	3,00%	3,23%	3,02%	2,88%	3,26%	3,06%	3,01%	2,62%	2,09%	2,00%	2,70%	2,94%	3,22%

La tasa activa referencial a junio de 2015 llegó al 8.70%; la cual es 0.51 puntos porcentuales más a lo registrado en junio de 2014. Por otro lado, en el mismo período, la tasa pasiva referencial se ubicó en 5.48%. El margen financiero –diferencia entre tasa activa y tasa pasiva– registró un valor de 3.22 puntos porcentuales, dentro del mismo período de análisis.

[1] Este dato trimestral presenta el Banco Central con un rezago aproximado de uno o dos trimestres.

Nota: Los datos estadísticos presentados, en ciertos casos, varían de un informe al otro ya que se procede a realizar el ajuste de los datos, en función de las cifras definitivas presentadas por las entidades oficiales correspondientes.

Fuentes: *Banco Central del Ecuador. **Instituto Nacional de Estadística y Censos.

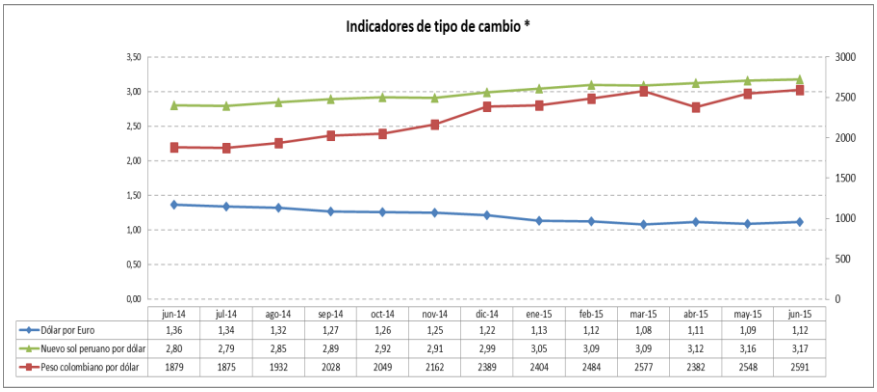

	jun-14	jul-14	ago-14	sep-14	oct-14	nov-14	dic-14	ene-15	feb-15	mar-15	abr-15	may-15	jun-15
Dólar por Euro	1,36	1,34	1,32	1,27	1,26	1,25	1,22	1,13	1,12	1,08	1,11	1,09	1,12
Nuevo sol peruano por dólar	2,80	2,79	2,85	2,89	2,92	2,91	2,99	3,05	3,09	3,09	3,12	3,16	3,17
Peso colombiano por dólar	1879	1875	1932	2028	2049	2162	2389	2404	2484	2577	2382	2548	2591

El peso colombiano, al igual que el nuevo sol peruano, de junio de 2014 a junio de 2015, se depreciaron frente al dólar en un 37.9% y 13.2% respectivamente. En lo que refiere al dólar frente al euro, éste se apreció en un 17.6% de junio de 2014 a junio de 2015.

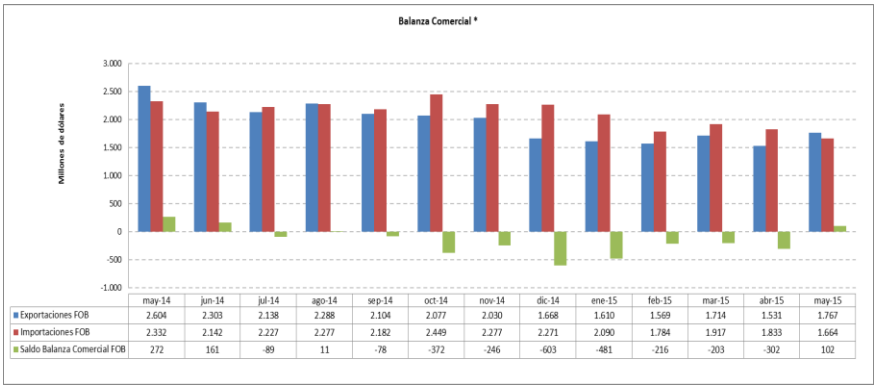

	may-14	jun-14	jul-14	ago-14	sep-14	oct-14	nov-14	dic-14	ene-15	feb-15	mar-15	abr-15	may-15
Exportaciones FOB	2.604	2.303	2.138	2.288	2.104	2.077	2.030	1.668	1.610	1.569	1.714	1.531	1.767
Importaciones FOB	2.332	2.142	2.227	2.277	2.182	2.449	2.277	2.271	2.090	1.784	1.917	1.833	1.664
Saldo Balanza Comercial FOB	272	161	-89	11	-78	-372	-246	-603	-481	-216	-203	-302	102

La balanza comercial ecuatoriana, en mayo de 2015, registró un saldo positivo de 102 millones de dólares. Al comparar las exportaciones realizadas en mayo de 2015 con las de un año atrás, observamos que éstas se redujeron en un 32%, mientras que las importaciones, en el mismo período objeto de análisis, cayeron en un 28.6%.

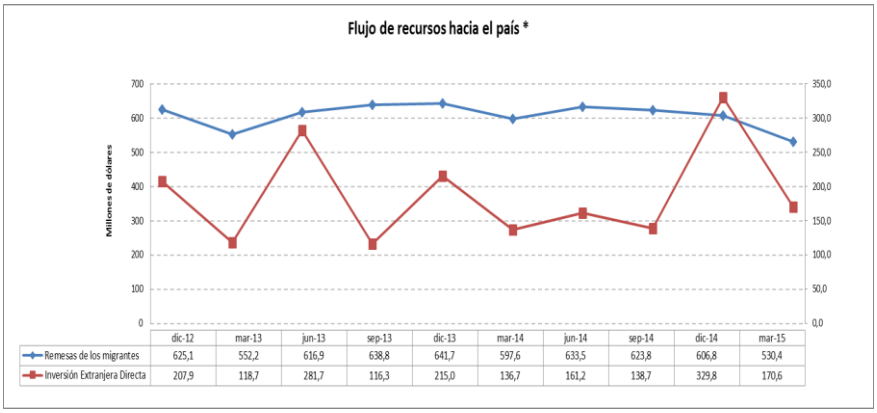

	dic-12	mar-13	jun-13	sep-13	dic-13	mar-14	jun-14	sep-14	dic-14	mar-15
Remesas de los migrantes	625,1	552,2	616,9	638,8	641,7	597,6	633,5	623,8	606,8	530,4
Inversión Extranjera Directa	207,9	118,7	281,7	116,3	215,0	136,7	161,2	138,7	329,8	170,6

Para marzo de 2015[2] la inversión extranjera directa en el país fue de 170.6 millones de dólares, la cual al compararla con la inversión extranjera recibida en marzo de 2014, se observa que ésta incrementó en un 43.7%. Por otro lado, se registró por concepto de remesas, un valor de 530.4 millones de dólares para el primer trimestre de 2015, lo que significó un decrecimiento del 3.9% en relación a las remesas recibidas en el mismo período del año anterior.

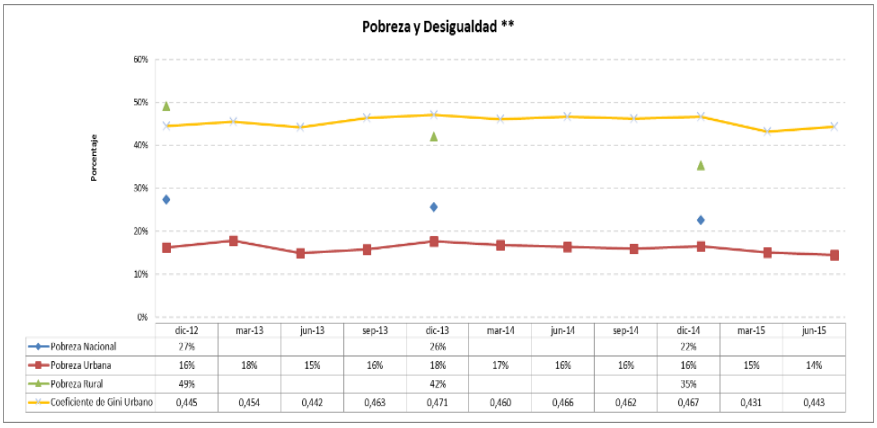

	dic-12	mar-13	jun-13	sep-13	dic-13	mar-14	jun-14	sep-14	dic-14	mar-15	jun-15
Pobreza Nacional	27%				26%				22%		
Pobreza Urbana	16%	18%	15%	16%	18%	17%	16%	16%	16%	15%	14%
Pobreza Rural	49%				42%				35%		
Coeficiente de Gini Urbano	0,445	0,454	0,442	0,463	0,471	0,460	0,466	0,462	0,467	0,431	0,443

La pobreza por ingresos a nivel urbano se ubicó en 14% durante el segundo trimestre de 2015, al compararla con el mismo período del año 2014, se observa un decrecimiento de 2 puntos porcentuales. El coeficiente de Gini urbano se ubica en 0.443puntos.

[2]Este dato trimestral presenta el Banco Central con un rezago aproximado de dos trimestres.

Nota: Los datos estadísticos presentados, en ciertos casos, varían de un informe al otro ya que se procede a realizar el ajuste de los datos, en función de las cifras definitivas presentadas por las entidades oficiales correspondientes.

Fuentes: *Banco Central del Ecuador. **Instituto Nacional de Estadística y Censos.

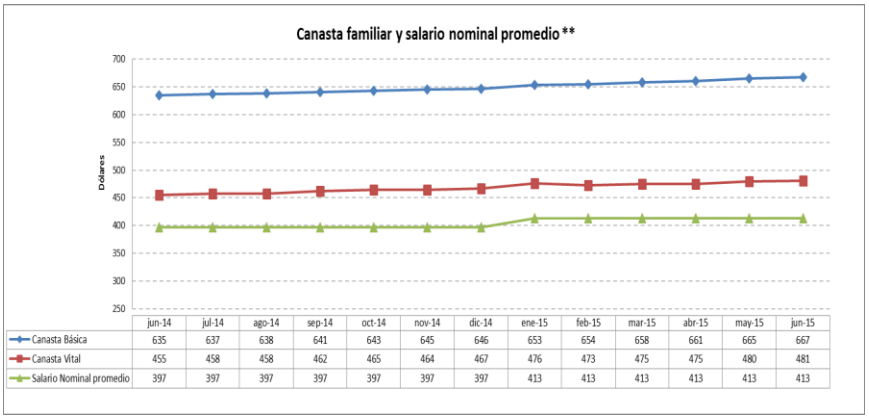

	jun-14	jul-14	ago-14	sep-14	oct-14	nov-14	dic-14	ene-15	feb-15	mar-15	abr-15	may-15	jun-15
Canasta Básica	635	637	638	641	643	645	646	653	654	658	661	665	667
Canasta Vital	455	458	458	462	465	464	467	476	473	475	475	480	481
Salario Nominal promedio	397	397	397	397	397	397	397	413	413	413	413	413	413

Para junio de 2015 la canasta básica alcanzó un valor un valor de 667 dólares, comparando con el costo de la canasta básica de un año atrás, se observa que ésta incrementó en 5.0%. Igualmente, en el mismo período objeto de comparación, la canasta vital, –canasta que contiene menos productos que la básica–, sufrió un incremento de su valor en un 5.7% para el 2015. El salario nominal, por su parte, en junio de 2015 se ubicó en 413 dólares, mismo que registró un incremento anual del 4.0%.

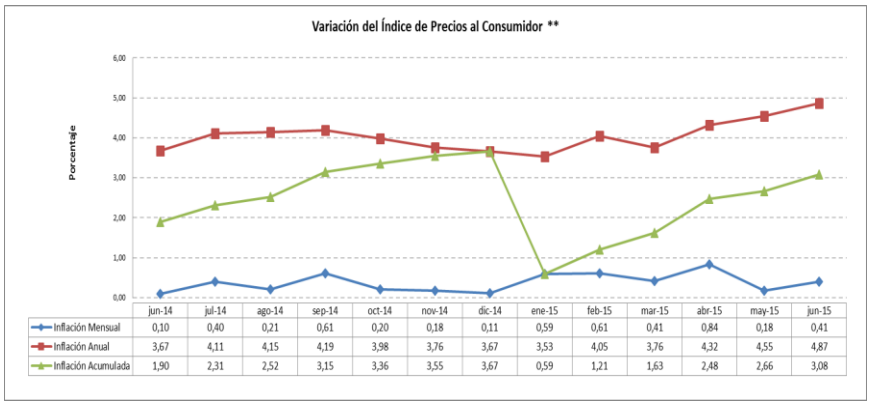

	jun-14	jul-14	ago-14	sep-14	oct-14	nov-14	dic-14	ene-15	feb-15	mar-15	abr-15	may-15	jun-15
Inflación Mensual	0,10	0,40	0,21	0,61	0,20	0,18	0,11	0,59	0,61	0,41	0,84	0,18	0,41
Inflación Anual	3,67	4,11	4,15	4,19	3,98	3,76	3,67	3,53	4,05	3,76	4,32	4,55	4,87
Inflación Acumulada	1,90	2,31	2,52	3,15	3,36	3,55	3,67	0,59	1,21	1,63	2,48	2,66	3,08

Para junio de 2015 se registró una inflación mensual de 0.41%, al compararla con el mismo período del año 2014, observamos un incremento de 0.31 puntos porcentuales para el actual período. Durante el segundo trimestre de 2015 la inflación anual llegó a 4.87%; esto quiere decir 1.2 puntos porcentuales más que lo registrado en el segundo trimestre de 2014.

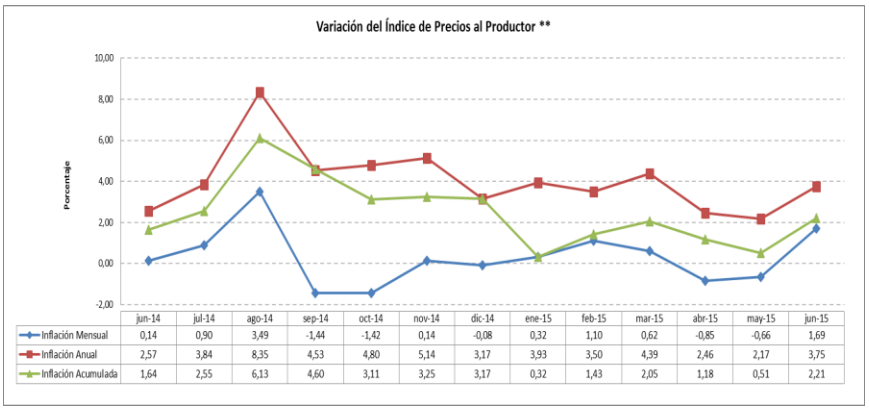

	jun-14	jul-14	ago-14	sep-14	oct-14	nov-14	dic-14	ene-15	feb-15	mar-15	abr-15	may-15	jun-15
Inflación Mensual	0,14	0,90	3,49	-1,44	-1,42	0,14	-0,08	0,32	1,10	0,62	-0,85	-0,66	1,69
Inflación Anual	2,57	3,84	8,35	4,53	4,80	5,14	3,17	3,93	3,50	4,39	2,46	2,17	3,75
Inflación Acumulada	1,64	2,55	6,13	4,60	3,11	3,25	3,17	0,32	1,43	2,05	1,18	0,51	2,21

La inflación mensual al productor, para junio de 2015, se ubicó en 1.69%, lo que representa 1.55 puntos porcentuales más que lo registrado en junio de 2014. Para el período objeto de análisis, la inflación anual al productor llegó a 3.75%; al compararla con lo registrado en el mismo período del año anterior, se aprecia un incremento de 1.18 puntos porcentuales.

Nota: Los datos estadísticos presentados, en ciertos casos, varían de un informe al otro ya que se procede a realizar el ajuste de los datos, en función de las cifras definitivas presentadas por las entidades oficiales correspondientes.

Fuentes: *Banco Central del Ecuador. **Instituto Nacional de Estadística y Censos.

Glosario

Glosario de términos y significado de indicadores y fuentes de información consultadas

INDICADOR	SIGNIFICADO	FUENTE DE CÁLCULO
PRODUCCIÓN EN CIFRAS		
Producto Interno Bruto (PIB)	"El Producto Interno Bruto (PIB) es el valor de los bienes y servicios de uso final generados por los agentes económicos durante un período. Su cálculo -en términos globales y por ramas de actividad- se deriva de la construcción de la Matriz Insumo-Producto, que describe los flujos de bienes y servicios en el aparato productivo, desde la óptica de los productores y de los utilizadores finales". (Banco Central del Ecuador –BCE-. www.bce.fin.ec)	Banco Central del Ecuador (BCE)
Crecimiento económico o del PIB	"Es el aumento de la cantidad de bienes y servicios finales producidos en el país, durante un período determinado. El crecimiento económico se mide a través del incremento porcentual que registra el Producto Interno Bruto, medido a precios constantes de un año base, generalmente en el transcurso de un año". (BCE. www.bce.fin.ec)	Banco Central del Ecuador (BCE)
PRECIOS DE LA ECONOMÍA		
Tasa activa referencial	"Tasa Activa Referencial es igual al promedio ponderado semanal de las tasas de operaciones de crédito de entre 84 y 91 días, otorgadas por todos los bancos privados, al sector corporativo". (BCE. www.bce.fin.ec)	Banco Central del Ecuador (BCE)
Tasa pasiva referencial	"Tasa Pasiva Referencial, igual a la tasa nominal promedio ponderada semanal de todos los depósitos a plazo de los bancos privados, captados a plazos de entre 84 y 91 días". (BCE. www.bce.fin.ec)	Banco Central del Ecuador (BCE)
Inflación	"El fenómeno de la inflación se define como un aumento persistente y sostenido del nivel general de precios a través del tiempo". (Instituto Nacional de Estadística y Censos -INEC-. www.inec.gob.ec)	Instituto Nacional de Estadística y Censos (INEC).
Variación del índice de precios del productor	"Mide los cambios en los precios en la primera etapa de comercialización, de una canasta ponderada de bienes representativa de la oferta interna total da la economía. El precio objetivo a tener en cuenta es el de fábrica, si es un bien producido internamente, o el de la primera venta en el país, si es un bien importado". (INEC. www.inec.gob.ec)	Instituto Nacional de Estadística y Censos (INEC).
CUENTAS EXTERNAS		
Exportaciones	"Venta que se realiza en un mercado extranjero de bienes (visibles) y servicios (invisibles)". (BCE. www.bce.fin.ec)	Banco Central del Ecuador (BCE)
Importaciones	"Compra que se realiza en un mercado extranjero de bienes (visibles) y servicios (invisibles)". (BCE. www.bce.fin.ec)	Banco Central del Ecuador (BCE)
Balanza comercial	"Cuenta que registra sistemáticamente las transacciones comerciales de un país; saldo del valor de las exportaciones menos las importaciones de bienes en un período determinado, generalmente un año. Si las exportaciones son mayores que las importaciones se habla de superávit; de lo contrario, de un déficit comercial". (BCE. www.bce.fin.ec)	Banco Central del Ecuador (BCE)
Inversión extranjera directa (IED)	"Esta categoría de inversión internacional refleja el objetivo, por parte de una entidad residente de una economía (inversionista directo), de obtener una participación duradera en una empresa residente de otra economía (empresa de inversión directa). La participación duradera implica una relación a largo plazo entre el inversionista directo y la empresa receptora de la inversión, y un grado significativo de influencia del inversionista en la dirección de la empresa. La inversión directa comprende la transacción inicial que establece la relación entre el inversionista y la empresa y todas las transacciones posteriores realizadas entre ellos y entre empresas filiales". (BCE. www.bce.fin.ec)	Banco Central del Ecuador (BCE)
INDICADORES SOCIALES		
Pobreza por consumo o ingreso	"La Pobreza por consumo o método indirecto parte de la determinación de una canasta de bienes y servicios que permitiría, a un costo mínimo, la satisfacción de las necesidades básicas, y define como pobres a los hogares cuyo ingreso o consumo se ubique por debajo del costo de esta canasta (pobreza coyuntural)". (INEC. www.inec.gob.ec)	Instituto Nacional de Estadística y Censos (INEC).
Coeficiente de Gini	"Es una medida estadística de la desigualdad en la distribución per cápita de los hogares que varía entre 0 y 1. El Coeficiente Gini mide el grado de desigualdad, muestra mayor desigualdad mientras se aproxima más a 1; y corresponde a 0 en el caso hipotético de una distribución totalmente equitativa". (INEC. www.inec.gob.ec)	Instituto Nacional de Estadística y Censos (INEC).

Nota: Los datos estadísticos presentados, en ciertos casos, varían de un informe al otro ya que se procede a realizar el ajuste de los datos, en función de las cifras definitivas presentadas por las entidades oficiales correspondientes.

Fuentes: *Banco Central del Ecuador. **Instituto Nacional de Estadística y Censos.

Salario nominal promedio	"Es la sumatoria del Salario Básico Unificado, el promedio anual de la décimo tercera remuneración y el promedio anual de la décimo cuarta remuneración". (BCE. www.bce.fin.ec)	Banco Central del Ecuador (BCE)
Canasta familiar básica	Se compone de 75 artículos con probabilidad de ser consumidos al menos una vez al mes por parte de un hogar que cumple con tres condiciones: sus ingresos son iguales a sus gastos, se compone de 4 integrantes, con 1,6 perceptores de ingresos. (INEC. www.inec.gob.ec)	Instituto Nacional de Estadística y Censos (INEC).
Canasta familiar vital	Se compone de 73 artículos, pero en menor cantidad y calidad que la canasta básica. Esta siempre se iguala con el ingreso promedio cada inicio de gobierno para realizar seguimiento. Es la cantidad mínima de productos que se pueden adquirir con el ingreso mínimo. (INEC. www.inec.gob.ec)	Instituto Nacional de Estadística y Censos (INEC).
Tasa de empleo adecuado	"Es el porcentaje de personas con empleo que, durante la semana de referencia, perciben ingresos laborales iguales o superiores al salario mínimo, trabajan igual o más de 40 horas a la semana, independientemente del deseo y disponibilidad de trabajar horas adicionales. También forman parte de esta categoría, las personas con empleo que, durante la semana de referencia, perciben ingresos laborales iguales o superiores al salario mínimo, trabajan menos de 40 horas, pero no desean trabajar horas adicionales". (INEC. www.inec.gob.ec)	Instituto Nacional de Estadística y Censos (INEC).
Tasa de empleo inadecuado	"Es el porcentaje de personas con empleo que no satisfacen las condiciones mínimas de horas o ingresos y, que durante la semana de referencia, perciben ingresos laborales menores al salario mínimo y/o trabajan menos de 40 horas a la semana, y pueden o no, desear y estar disponibles para trabajar horas adicionales. Constituyen la sumatoria de las personas en condición de subempleo, otro empleo inadecuado y no remunerados". (INEC. www.inec.gob.ec)	Instituto Nacional de Estadística y Censos (INEC).
Tasa de desempleo	"Es el porcentaje que resulta del cociente entre el número de desocupados y la población económicamente activa (PEA)". (INEC. www.inec.gob.ec)	Instituto Nacional de Estadística y Censos (INEC).
MIGRACIÓN EN CIFRAS		
Remesas	"Se refiere a las divisas que envían los migrantes hacia el país". (BCE. www.bce.fin.ec)	Banco Central del Ecuador (BCE)
ACTIVIDAD ECONÓMICA		
Índice de actividad económica coyuntural (IDEAC)	"El IDEAC es un indicador mensual, elaborado a base de ponderaciones sectoriales de diversas actividades de la esfera real. Mide la evolución económica coyuntural del país". (BCE. www.bce.fin.ec)	Banco Central del Ecuador (BCE)
Índice de confianza del consumidor (ICC)	"El ICC es un indicador mensual que proporciona información sobre el comportamiento del consumo dentro de los hogares ecuatorianos". (BCE. www.bce.fin.ec)	Banco Central del Ecuador (BCE)
Índice de confianza empresarial (ICE)	"El ICE es un indicador mensual que sintetiza las expectativas de los empresarios respecto de la situación económica de su empresa y del país en general". (BCE. www.bce.fin.ec)	Banco Central del Ecuador (BCE)

Nota: Los datos estadísticos presentados, en ciertos casos, varían de un informe al otro ya que se procede a realizar el ajuste de los datos, en función de las cifras definitivas presentadas por las entidades oficiales correspondientes.

Fuentes: *Banco Central del Ecuador. **Instituto Nacional de Estadística y Censos.